

1000infos

Bulletin d'informations
de la Communauté de Communes des 1000 Étangs

HIVER 2024

Plateau des 1000 Étangs



Communauté de Communes
des 1000 ÉTANGS



SOMMAIRE

ÉDITORIAL

Le mot du Président
Paroles de Vice-Président·e·s

VIE COMMUNAUTAIRE

Deux micro-crèches en 2025
Le projet de territoire de la CCME
Un étang, trois pêches

SERVICES À LA POPULATION

ADMR de la vallée de l'Ognon
ADMR du Haut Breuchin
Le Service déchets de la CCME
Mémo-tri

PETITE ENFANCE

Un projet inclusif et éducatif pour les enfants des Centres
Le défi inter-centres
Accueil des enfants pendant les petites vacances en 2025
Festival des droits de l'enfant 2024

ÉCONOMIE

Les pâtes à sel de Christine
Au plaisir du bois avec Alain Gaudey
Magasin Proxi de Faucogney-et-La Mer
Laurie Verbaere soigne en beauté
Réseau Initiative Haute-Saône

3

3

4

6

6

7

8

10

10

11

12

13

14

14

15

15

16

18

18

19

20

21

21

TOURISME

Bilan de la saison touristique
Une saison au rythme des animations
Coup de projecteur : Beulotte-Saint-Laurent

UN SEMESTRE D'ANIMATIONS

Les animations aux 1000 Étangs
Calendrier du Festival Mille pas aux 1000 Étangs
Les marchés

VIE ASSOCIATIVE

Pétanque Club de la Haute-Vallée de l'Ognon
Association "Faucogney La Jolie"

AGRICULTURE

GAEC du Breuillet à Corravillers
Le rivage des Mille étangs, élevage canin à Fresse

URBANISME

Elaboration du Plan Local d'Urbanisme de la CCME

LA PAGE DES PAPILLES

Le café-restaurant de la Mairie à Melisey

JEU-CONCOURS

22

22

23

24

26

26

27

27

28

28

29

30

30

31

32

32

35

35

36



Communauté de Communes
des 1000 ÉTANGS

14, place du Marché
70270 MELISEY
03 84 20 05 53
melisey.ccme@orange.fr

Horaires d'ouverture
Lundi, mardi,
mercredi, jeudi :
9h-12h et 14h-17h
Vendredi : 9h-12h

Le mot du Président

ALORS que l'année 2024 touche à sa fin, c'est avec un sentiment de responsabilité et d'espoir, que je tiens à vous livrer quelques mots sur nos projets.

En dépit d'un contexte financier difficile, où des restrictions budgétaires nécessaires sont demandées aux collectivités territoriales, je tiens à vous assurer que nous continuerons à avancer avec la volonté de maintenir nos actions.

Comme vous le savez, le contexte économique est délicat, l'équilibre de nos finances publiques exige une gestion rigoureuse et une réflexion claire sur nos priorités. C'est dans ce cadre que nous devons prendre des décisions importantes pour l'avenir de notre collectivité et le bien-être des habitants.

Néanmoins, il faut maintenir le cap et parmi les projets qui occupent notre attention, nous avons **un dossier prioritaire qui est le projet de construction de la maison de santé à Faucogney**. Je voudrais rappeler, en ma qualité de Président, l'importance vitale de garantir l'accès aux soins à tous nos habitants. La maison de santé n'est pas seulement un bâtiment, elle incarne un engagement pour l'avenir. Nous savons que la médecine de proximité est plus que jamais une nécessité. Elle renforce l'attractivité de notre territoire pour les professionnels de santé. Sachez qu'une attention particulière sera portée à l'efficacité et à la pertinence de chaque dépense, tout en garantissant que ce projet ne soit pas qu'une promesse mais une réalité pour nos concitoyens. C'est un projet structurant qui nous permet de répondre aux besoins de notre population rurale tout en anticipant l'avenir. Désormais, notre territoire disposera d'un **maillage fort** avec trois

sites, Melisey, Servance et Faucogney, dont ce dernier site verra sa construction sur une parcelle de la ZA courant 2025. Ce projet tant attendu par les habitants de la vallée du Breuchin sera un véritable atout. Mais pour en arriver là, cela n'a pas été un long fleuve tranquille..... En cette période de Noël, nous pouvons formuler des vœux et notre vœu le plus cher sera l'installation d'un médecin dans cette maison de santé où une infirmière occupera déjà une partie des locaux. Tout sera mis en œuvre pour y arriver !

En parallèle de ce projet vital pour le territoire, **l'extension de nos gymnases de Melisey et St-Barthélemy** est à l'ordre du jour et sera opérationnelle en 2025. Il s'agit d'un investissement nécessaire répondant à une demande du collège et des associations utilisatrices. L'idée étant de garantir une offre de qualité tout en maîtrisant les coûts, et de nous assurer que les équipements créés soient utilisés à leur plein potentiel.

Je m'engage à ce que ces projets soient menés avec rigueur, transparence, et en collaboration étroite avec tous les acteurs concernés. Il nous appartient de trouver le juste équilibre entre nos ambitions et nos capacités financières, et de veiller à ce que chaque Euro investi soit un Euro utile et profitable aux citoyens des 1000 Etangs.

En outre, je tiens à rappeler que ce projet tout comme les autres initiatives de notre communauté de communes, bénéficie de **la solidarité et de l'unité de notre territoire**. A ce titre, je souhaite insister fortement sur le fait qu'en ma qualité de Président de la communauté de communes des 1000 Etangs, **je ne fais aucune différence entre les deux vallées : nous formons un seul et même**



Régis PINOT

Président de la Communauté de Communes des 1000 Étangs

territoire, uni par des enjeux communs. C'est pourquoi, j'ai décidé, courant février, d'aller avec mes vice-présidents à la rencontre des habitants du territoire. Cela prendra la forme de trois réunions publiques à Melisey, Faucogney, et Servance-Miellin au cours desquelles je pourrai échanger et répondre à vos questions et à vos préoccupations mais aussi faire le bilan de nos actions réalisées depuis la fusion de nos deux territoires en janvier 2017 ...Je compte sur votre présence à ces temps forts et à la participation active de tous !

En cette fin d'année, je voudrais remercier les acteurs, les élus, le personnel, les associations et bien sûr les habitants des 1000 Etangs pour leur engagement et leur soutien tout au long de l'année. Nous avons accompli beaucoup de choses en 2024, que vous pourrez mieux appréhender au gré des pages de ce bulletin. Du chemin reste à parcourir, et l'année 2025 sera, je l'espère, celle de réalisations concrètes.

Je vous souhaite à toutes et à tous de très belles fêtes de fin d'année, et une année 2025 pleine de projets, de santé et de prospérité pour notre territoire.

« L'avenir appartient à ceux qui croient à la beauté de leurs rêves ». Eleanor Roosevelt

Paroles de Vice-Président.e.s



TRANSFERT DE COMPÉTENCE : UN SERPENT DE MER

LA DÉCLARATION du premier ministre annonçant la suppression de l'obligation de transférer la « compétence eau » aux communautés de communes, a fait l'effet d'une bombe parmi les élus.

Actuellement la loi impose ce transfert pour le 31 décembre 2026.

La CCME a recruté un bureau d'études qui a rencontré les élus et personnels chargés de la gestion de l'eau des 26 communes de notre

communauté. L'état des lieux est en cours de réalisation.

Si le parlement confirme les propos du premier ministre, le transfert ne sera plus obligatoire et la com'com se prononcera sur la suite à donner à ce dossier : soit elle prendra cette nouvelle compétence, soit les communes la conserveront.

Affaire à suivre !

Bruno HEYMANN
Vice-Président en charge
de l'Eau, du SPANC, GEMAPI
et Mutualisation

LE TOURISME FAIT-IL PARTIE DE NOTRE CULTURE ?

“On a trouvé en bonne politique, le secret de faire mourir de faim, ceux qui en cultivant la terre, font vivre les autres !”

JAMAIS depuis quasiment trois siècles, cette phrase de Voltaire ne fut autant d'actualité ! De cette sempiternelle rupture, plus ou moins orchestrée, entre la culture et l'agriculture, il nous revient de faire corps avec ces laboureurs qui au-delà de façonner nos paysages pour le grand bien de nos estomacs, et de nos yeux, n'aspirent en retour qu'à se nourrir aussi l'esprit...

Le tourisme “vert” ne serait donc possible aux 1000 Étangs qu'à seulement 2 conditions ? Il serait temps de rendre au Bon Sens Paysan l'étendue de sa poésie, autant qu'il devra reconnaître au poète des villes, sa vision de l'humanité...

C'est certainement le meilleur chemin pour parfaire l'harmonie de notre beau territoire.

Michèle CHIPAUX
Vice-Présidente en charge
de l'Économie, du Tourisme
et de la Culture



RESPONSABLE du suivi du déploiement de la fibre et de l'entretien des bâtiments de la communauté de communes, il apparaît sur le premier point que la quasi-totalité des foyers de la CCME est aujourd'hui, raccordable et une grande partie raccordée. Quelques problèmes subsistent toutefois.

Quant au second point, trop de dégradations et d'incivilités sont constatées, notamment dans deux de nos trois gymnases et cela a un coût non négligeable pour la CCME.

Des mesures seront prises prochainement pour a minima, limiter ces désagréments. Peut-être devrons nous passer par la pose de systèmes permettant l'information en temps réel de ces faits. Et la CCME fait appel à la vigilance des responsables d'activités dans ces lieux

René DEMANGE
Vice-Président en charge
du Numérique, des Bâtiments
et de la Communication



C'EST avec beaucoup de plaisir que je partage avec vous les initiatives que nous avons développées pour améliorer la qualité de vie sur notre territoire. Ces projets, menés en concertation avec la commission que j'ai l'honneur de présider et avec l'appui précieux de partenaires comme les Francas et la France Services, témoignent de notre engagement commun.

Parmi les actions concrètes, la construction de deux micro-crèches permettra d'étoffer l'accueil des tout-petits, en complément de l'excellent travail de nos assistantes maternelles. En septembre dernier, nous avons également organisé notre première manifestation dédiée aux adolescents, mêlant jeux et concerts. Un moment

fort pour créer du lien et offrir des instants de partage à notre jeunesse.

Enfin, la santé reste une priorité, avec la volonté de stabiliser, voire renforcer la maison de santé de Melisey. Un projet semblable serait souhaité à Faucogney s'il est accompagné de la volonté des professionnels et des élus locaux.

Bien sûr, nous devons avancer avec vigilance, car le contexte budgétaire est incertain, mais je suis convaincu qu'ensemble, nous saurons répondre aux besoins de notre territoire avec rigueur et engagement.

Francis OUDOT

**Vice-Président en charge
du Cadre de vie, de la Santé,
de la Petite enfance et des Finances**

VICE-PRÉSIDENT depuis décembre 2023, je suis en charge de la gestion des ordures ménagères et du plan local d'urbanisme intercommunal (PLUI)

Concernant les OM, cela fait bientôt un an que la redevance incitative a été instaurée

Les premiers résultats sont encourageants, nous avons pu constater une baisse significative du tonnage des ordures ménagères et une hausse de celui du tri. Pour autant il reste encore de nombreux efforts à faire sur la qualité du tri.

Des ajustements sur le règlement intérieur seront nécessaires, afin d'améliorer encore davantage la gestion du service.

S'agissant du dossier du PLUI, celui-ci est engagé. La communauté de communes va lancer cet automne le recrutement du cabinet pour son élaboration en concertation avec l'ensemble des élus et les habitants.

Vous pourrez trouver les informations à l'intérieur de ce bulletin qui vous permettront de comprendre les attentes de ce document.

Vincent SARRE

**Vice-Président en charge
des OM, de l'Environnement,
de l'Agriculture et de l'Urbanisme**



LA VIE COMMUNAUTAIRE

Un nouveau service de qualité pour les familles :
***deux micro-crèches aux
1000 Étangs en 2025***

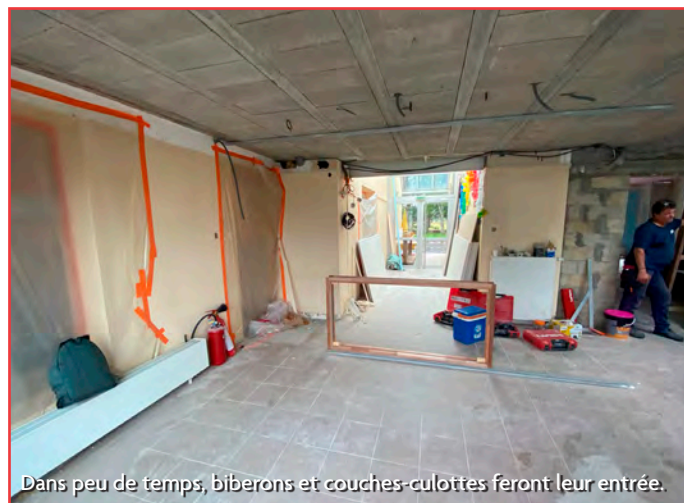

Dans peu de temps, biberons et couches-culottes feront leur entrée.

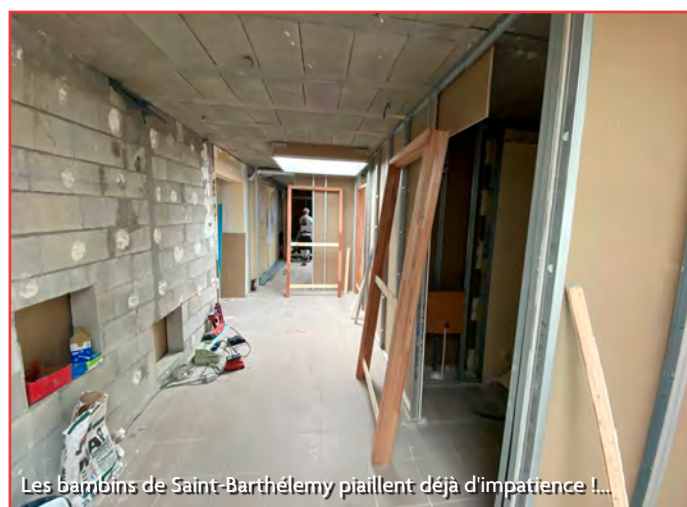

Les bambins de Saint-Barthélemy piaillent déjà d'impatience !...



... Alors que le chantier de Servance sent encore l'humus !

LES CHANTIERS des deux futures micro-crèches battent leur plein.

Celle de Saint-Barthélemy devrait selon toute vraisemblance ouvrir ses portes en mars 2025, quant à la structure d'accueil de Servance, elle sera mise à la disposition des familles en octobre de la même année.

Ces deux réalisations de la Communauté de Communes des 1000 Étangs complète la politique d'accueil de la petite enfance et de l'enfance déjà effective avec six pôles périscolaires et deux relais parents-enfants.

Le territoire de la CCME, grâce à ce dispositif, s'avère comme étant des plus accueillants pour les familles.

En effet ces dernières peuvent ainsi concilier vie de famille et vie professionnelle.

Enfin, la présence des deux collèges et des groupes scolaires se trouve confortée par cette politique ambitieuse.

Tous parents ou futurs parents, désireux d'utiliser ce mode d'accueil peut prendre contact avec la CCME (tél : 03 84 20 05 53) dans le cadre de préinscriptions, qui seront ensuite prises en compte par le gestionnaire des micro-crèches.

Soulignons que ces réalisations sont grandement facilitées par un apport financier indispensable de la Caisse d'Allocations Familiales, de l'État, du Conseil départemental 70, et, grâce à une collaboration étroite avec les deux communes concernées.



Le projet de territoire de la CCME avance

DURANT une année, le cabinet missionné par l'agence nationale de la cohésion des territoires (ANCT) et la CCME ont travaillé sur un projet de territoire pour les 1000 Étangs. Courant septembre, une soirée-débat sur ce projet s'est déroulée à la salle des fêtes d'Écromagny.

C'EST QUOI UN PROJET DE TERRITOIRE ?

Le paysage territorial, et particulièrement intercommunal, a connu de nombreuses modifications, du fait des différentes lois qui ont jalonné le mandat 2014-2020 et notamment avec la loi NOTRe (nouvelle organisation territoriale de la République) du 7 août 2015. Le projet de territoire est à la fois une démarche et un document qui donnent à voir l'intercommunalité au service de son territoire. Le projet de territoire, parce qu'il est facultatif, est un acte proprement politique, une manière pour l'intercommunalité de se construire et d'assumer, à un moment donné, ses dynamiques et ses ambitions.

L'ÉTUDE

L'étude entreprise, outre un état des lieux, a permis de voir tous les objectifs que le projet de territoire peut aider à atteindre. C'est une démarche qui oblige à choisir très clairement les objectifs qui seront structurants et prioritaires : il s'agit de ceux visant à (re)donner cohérence et lisibilité à l'action d'une organisation qui vise le développement partagé, la coopération des acteurs et la mutualisation des moyens.

« Il faut se poser des questions essentielles. Il ne faut pas que cela fasse peur de se réinterroger sur le sens à donner à tous les projets de la communauté. Ne pas avoir peur de confronter les visions, de lancer un dialogue parmi les élus. Il y a un côté « remise à plat » pour décider et choisir les axes prioritaires, et abandonner, parfois, certains projets qui ne pourront pas voir le jour ».

LE DÉBAT PUBLIC

Dans une salle comble, preuve de l'intérêt suscité par l'affiche, le cabinet missionné a brossé le portrait des 1000 Étangs : « Un territoire rural connu pour ses paysages avec deux vallées dont le souhait est de collaborer et de construire un avenir commun. S'il est accueillant pour les familles avec 3 centres-bourgs dynamiques (Melisey, Faucogney, Servance) qui structurent le territoire, il ne répond pas au besoin des jeunes entre 16 et 25 ans. Le travail amorcé en matière de transition territoriale, notamment sur la gestion de la ressource en eau, le développement des énergies renouvelables est à renforcer ».

Au fil de la présentation les échanges continus avec la salle, ont conforté la nécessité d'un tel projet. Si la problématique des étangs a été largement abordée par des participants jugeant « une prise en compte minimisée dans le projet, presque inexistante », d'autres points ont animé le débat avec le maintien de la qualité des paysages, le manque de petits logements à acheter ou à louer, notamment pour les jeunes et la mobilité.

À court terme, « il s'agira de préserver un cadre de vie et un habitat de qualité avec la gestion des ressources paysagères et environnementales et de créer les conditions pour le maintien et l'accueil d'une population jeune sur le territoire avec des accès aux services, à la santé » détaillaient les intervenantes.

Concernant la mobilité, des solutions restent à trouver et elles peuvent venir d'actions entre citoyens s'appuyant sur le tissu local. Ces échanges enrichiront ce projet de territoire engagé depuis un an.

Un étang, trois pêches

Le samedi 19 octobre dernier a marqué une étape importante dans le dossier de l'étang intercommunal de la Grande Chaussée à La Lanterne et Les Armonts.

LA VIDANGE de l'Étang avait commencé le 25 mars dernier par la pose de deux tuyaux de siphonage. Afin d'accélérer l'écoulement de l'eau, l'entreprise STPI a retiré la « quille » quelques jours avant la pêche. Ainsi, tout était prêt le 19 octobre.

Auparavant, il avait fallu vider l'étang aval, pêcher les poissons et les transporter dans un étang du Syndicat de la Haute Vallée de l'Ognon à Granges le Bourg. L'étang amont, lui aussi avait été vidé : 72 carpes ont été pêchées et remises provisoirement dans l'Étang de la Grande Chaussée.

La pêche de l'étang intercommunal a bénéficié d'un temps favorable. Les élus présents, le personnel de la CCME ainsi que le Président et les bénévoles de l'association de pêche, l'AAPPMA, ont œuvré pour le bon déroulement de

cette opération. L'expérience, les bras et le matériel de ces derniers nous ont été indispensables : pose d'un filet autour de la partie de l'étang où s'était regroupé le poisson ; pêche à l'aide d'épuisettes ; passage sur la table de tri pour éliminer les nuisibles (perches soleil et poissons-chats) ; et pour finir transport du poisson dans une remorque sur un lit de paille. Les 72 carpes ont été récupérées par leur propriétaire. Les quelque 300 carpes restantes ont été transportées dans un étang voisin mis à disposition par un habitant d'Écromagny.

M. le Sous-Préfet a tenu à être présent et a constaté le bon déroulement d'un dossier qu'il connaît bien.

Merci à toutes les personnes qui ont participé à la réussite de cette matinée de travail et de convivialité.





SERVICES À LA POPULATION

ADMR Vallée de l'Ognon : MODE D'EMPLOI

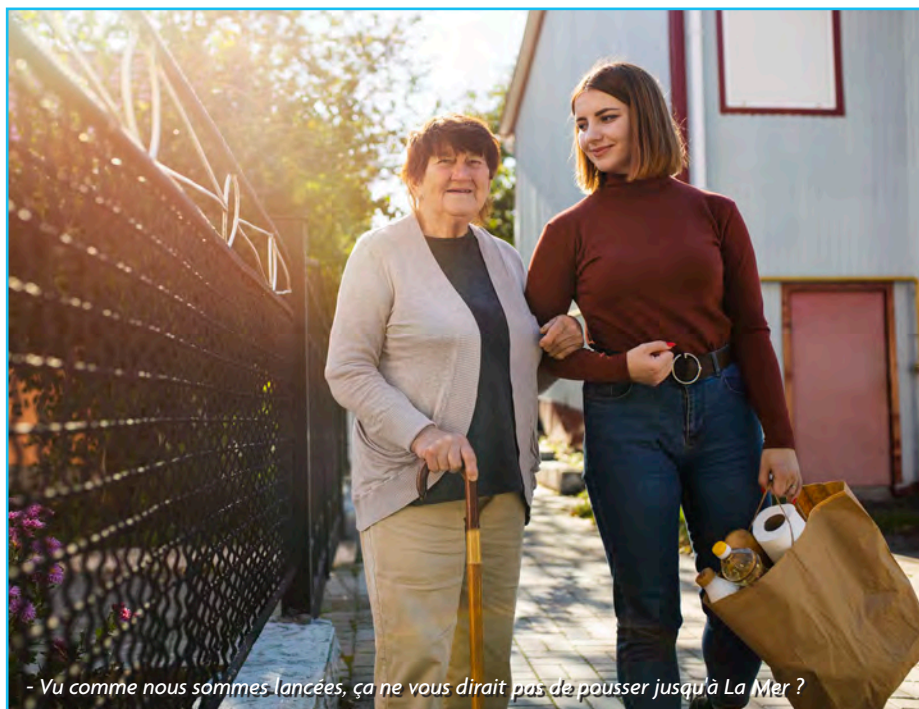

- Vu comme nous sommes lancées, ça ne vous dirait pas de pousser jusqu'à La Mer ?



Vous souhaitez vous engager
comme **bénévole**
ou vous **cherchez un emploi** ?

Contactez l'ADMR :

ZA Les Vernes
chemin de La Goulotte
70270 Melisey

Informations également sur :
www.fede70.admr.org

L'ADMR, QU'EST CE QUE C'EST ?

L'Association d'Aide à Domicile en Milieu Rural c'est une association qui fonctionne avec des bénévoles et des salariés et qui propose des services principalement à domicile, comme le portage de repas, l'aide à domicile (les courses, le ménage..), les soins infirmiers, l'aide aux familles...

L'ADMR, QUI PEUT EN BÉNÉFICIER ?

On pense bien sûr aux personnes âgées en premier, mais également les personnes en situation de handicap, les familles, les personnes qui sortent d'hospitalisation... les prestations sont financées selon les cas par des partenaires comme les mutuelles, la CPAM, la MDPH, la CAF, la MSA, par exemple.

L'ADMR, ce sont environ 180 bénéficiaires, 8 bénévoles et 2 structures dans la vallée de l'Ognon :

- **Le centre de soin de Melisey** : une permanence a lieu le mardi de 9h à 16h, et on peut également prendre rendez-vous pour une prise de sang, des soins infirmiers sur place ou bien à domicile.
03 84 20 82 80

- **L'ADMR** : vous êtes reçu-e de préférence sur rendez-vous au **03 84 62 22 70** pour toute information concernant le montage et le financement de votre dossier pour un de ces services :

- Ménage - Repassage
- Services pour personnes en situation de handicap
- Services pour séniors
- Soins infirmiers
- Soutien aux familles

ADMR du Haut-Breuchin

L'association locale ADMR du Haut Breuchin a été créée en janvier 1980 par une équipe de bénévoles, soucieuse d'apporter une meilleure qualité de vie aux habitants en milieu rural. L'association est composée d'une présidente, une vice-présidente, un trésorier et une assistante technique. À l'heure actuelle, elle compte 19 salariés en CDI et 5 salariés en CDD.

L'ADMR de la vallée du Haut Breuchin consacre la grande majorité de son activité à l'aide à domicile aux personnes âgées. Le nombre de bénéficiaires diminue mais le nombre d'heures consacrées à l'aide à domicile augmente (dossiers plus lourds nécessitant plus de temps). L'association constate la difficulté de recruter des aides à domicile mais cet été, il a été plus facile de gérer les absences pour congés. Une jeune fille assurait les remplacements des week-ends et des petites vacances.

Un contrat d'apprentissage en BTS économie sociale et familiale à la MFR de Fougerolles a été signé. Cela donne une bouffée d'air à l'assistante technique. Peut-être un espoir que la tendance change !

ENGAGEMENTS DES SALARIÉS, SYLVIE ET CHRISTINE TÉMOIGNENT :

- Pour Sylvie, c'est une reconversion : « Je travaillais dans le commerce, j'ai toujours aimé le contact avec les gens, discuter... pour moi, c'était une évidence

de continuer dans le service aux personnes pour leur permettre de rester le plus longtemps possible à leur domicile. »

- Pour Christine, c'est le hasard qui l'a conduite dans ce métier : « J'ai commencé en faisant une heure par jour et je suis toujours là ! »

Toutes les deux estiment qu'on ne fait pas ce métier si on n'aime pas les gens. Il faut s'adapter aux besoins des personnes et des familles. Mais quel bonheur de satisfaction d'entendre dire un simple « Merci » ou « Ah ! Voilà mon rayon de soleil ». Parfois, nous sommes leur seule visite de la journée. « On donne mais on reçoit énormément ! ».

Il faut aussi saluer les bénévoles qui rendent visite régulièrement aux personnes seules ou malades pour partager un moment de convivialité et être à l'écoute de leurs soucis et préoccupations, apporter un petit plus dans leur quotidien.

Depuis fin 2023, **un accueil Re'paire s'est installé à Faucogney**, dans la salle de motricité, mise à disposition par la municipalité. Ce dispositif s'adresse aux personnes désirant partager une journée conviviale avec diverses activités. Elles sont accueillies tous les jeudis à 10h. Les transports sont assurés par l'ADMR dans un périmètre de 15 km. Ce mode d'accueil permet aux séniors de sortir de leur quotidien et ainsi soulager les aidants. Au préalable, une rencontre doit être effectuée avec la famille du demandeur.



Chloé (assistante technique) et Michèle, (bénévole), à Faucogney.

Merci à toutes ces personnes, salariées et bénévoles, pour leur bienveillance et leur dévouement envers nos aînés.

Contact pour tout renseignement (accueil Re'paire) :
Aurélien MUNIER : 03 84 76 64 49

ADMR du Haut-Breuchin
8, place Poirey
70310 Faucogney

Tél : 03 84 94 61 61

Mail : mshautbreuchin@sede70.admr.org

Le Service déchets de la CCME



Vous organisez un évènement qui va générer des déchets ?

BACS MANIFESTATION

- Pour formaliser la mise à disposition des bacs OM et TRI, les organisateurs d'une manifestation doivent contacter le service déchets de la CCME en remplissant un formulaire.
- Le service met à disposition à minima un bac OM avec un bac de TRI (660 L).
- La demande doit être réalisée 15 jours avant le début de la manifestation.
- Le coût par levée de bac OM est de 50 €.
- Les bacs sont à récupérer dans les locaux de stockage de la CCME et à rapporter une fois collectés, vides et propres.



PROCHAINE FACTURATION

Période facturée :
**1^{er} octobre 2024
au 31 mars 2025**

Période facturée :
**1^{er} avril 2025
au 30 septembre 2025**

Composition de la facture :

- 6 mois de la redevance
(part fixe)
- Levées supplémentaires
de l'année 2024
(part variable due au-delà
de 14 levées du bac OM)

Composition de la facture :

- 6 mois de la redevance
(part fixe)

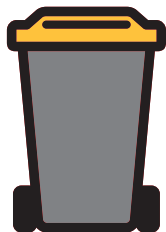

Mon Mémo TRI

TOUS LES EMBALLAGES ET LES PAPIERS
VONT DANS LE BAC JAUNE, EN VRAC.

PLASTIQUES

Bouteilles, flacons,
pots de yaourts,
barquettes alimentaires...



PAPIER/CARTON

Papiers, enveloppes,
cartons (petit format),
briques alimentaires...



MÉTAL

Capsules de café, aérosols,
boîtes de conserves...



ET CE QU'IL RESTE ? C'EST DANS LES ORDURES MÉNAGÈRES !



Couches, mouchoirs,
brosses à dents, coton-tige,
essuie-tout..

Sur l'année 2023, nous étions à 108 kg d'OM/hab./an.
L'objectif pour 2026 est d'atteindre 90 kg/hab./an

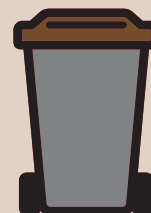

POUR LES DÉCHETS ALIMENTAIRES, PENSEZ AU COMPOST !

La CCME vend des composteurs au tarif de 34,50 €



DES ASTUCES POUR UN MEILLEUR TRI DE VOS DÉCHETS

NE LES EMBOÎTEZ PAS :
séparés, ils sont triés et valorisés

NE LES LAVEZ PAS :
videz-les simplement de leur contenu
SORTEZ VOTRE BAC LORSQU'IL EST PLEIN.

Une question sur
les consignes de TRI ?

Sytevom :

www.sytevom.org

(en déchetterie et PAV verres
et textiles)

CCME :

ccme.omtri@orange.fr

(bacs : ordures ménagères, TRI
et compostage)

Un projet inclusif et éducatif pour les enfants des centres

Les équipes d'animation des centres de notre territoire lancent un projet ambitieux et porteur de valeurs : « **Sport et Sensibilisation aux Handicaps** ». Ce programme vise à renforcer les liens entre les enfants des différents centres tout en les sensibilisant aux réalités du handicap à travers des activités sportives adaptées.

LE PROJET vise à développer l'empathie et la compréhension des handicaps chez les enfants en les initiant à des disciplines handisports et à des jeux adaptés. Celui-ci se déroule en plusieurs étapes, débutant par la découverte de différents sports adaptés et culminant avec une grande rencontre sportive entre les différents centres participants.

DÉROULEMENT

- **Période 1** : Initiation aux sports adaptés, permettant aux enfants d'expérimenter et de comprendre les spécificités des disciplines handisports.
- **Périodes 2 et 3** : Choix d'une discipline à approfondir avec un apprentissage plus ciblé sur les règles et les valeurs du sport.
- **Périodes 4 et 5** : Organisation d'une rencontre sportive et préparation des jeux pour une grande journée festive.

Le programme s'achèvera par une journée de rencontre inter-centres, où les enfants, qu'ils soient en maternelle ou en élémentaire, participeront à des ateliers sportifs, des jeux et des spectacles. Cette journée se déroulera sous le signe de l'inclusion, avec un pique-nique partagé et un spectacle interactif. Cet événement inclusif et festif qui sensibilisera les jeunes à la diversité et aux handicaps tout en renforçant leur esprit de coopération et de solidarité.



Le Défi Inter-centres

La créativité des animateurs à l'honneur

Afin de valoriser les compétences de ses équipes d'animation, les centres de loisirs de notre territoire lancent une initiative innovante : **le Défi Inter-Centres**. Ce projet vise à encourager la collaboration et l'échange de bonnes pratiques entre les différents centres à travers des défis créatifs.

Concept : chaque animateur, représentant son centre, conçoit un défi en lien avec les forces et les compétences spécifiques de son équipe d'animation. Ces défis, variés et stimulants, sont lancés à destination des autres centres, avec un délai de 4 semaines pour être relevés.

Objectifs : favoriser la créativité, encourager le partage d'idées et renforcer la motivation et la cohésion au sein des équipes d'animation.



Défi danse...



- Hé-ho on ne pousse pas derrière !

À travers ces échanges, les centres auront l'opportunité de s'inspirer mutuellement et de découvrir de nouvelles méthodes pour enrichir leurs pratiques éducatives.

Le Défi Inter-Centres promet d'être une expérience enrichissante pour tous les participants, tout en renforçant les liens entre les équipes et en mettant en lumière la diversité des talents présents dans les centres.



Défi de filles à Servance



Un nouveau service périscolaire en 2025, pour mieux répondre aux besoins des familles

Dans un souci de mieux répondre aux attentes des familles de notre territoire, nous mettons en place un service périscolaire pendant les petites vacances scolaires sur le site de Saint-Barthélemy. Cette initiative est directement issue des réponses à une enquête menée auprès des familles déjà usagères des périscolaires : 66 familles ont manifesté un intérêt pour un accueil durant les vacances d'automne, de février et d'avril.

Face à cette demande, la Communauté de Communes des 1000 Étangs a pris la décision d'ouvrir le centre périscolaire chaque première semaine des vacances de la Toussaint, de février et de Pâques, afin de mieux

accompagner les parents dans l'organisation de ces périodes. En revanche, les vacances de Noël ne seront pas concernées, cette période ayant reçu moins de demandes.

Cette nouvelle organisation reflète notre engagement à développer des services de proximité en phase avec les besoins des familles du territoire. Nous espérons qu'elle apportera un soutien concret et une solution adaptée à de nombreuses familles.

Merci à tous les parents ayant participé à l'enquête pour leur précieuse contribution.

Une nouvelle dimension pour l'édition 2024 du festival des Droits de l'Enfant

DEPUIS 2018, le festival des Droits de l'Enfant a su se réinventer au fil des années, adoptant diverses formes telles que des concours d'affiches, un village des droits, et plus récemment un festival vidéo accompagné d'un grand jeu Escape Game. Alors qu'il avait débuté avec une centaine d'enfants participants en 2018, le festival a traversé des moments difficiles pendant la période COVID, mais a réussi à rassembler 271 enfants pour le projet en 2023.

Pour l'édition 2024, le festival souhaite prendre une nouvelle direction en s'ouvrant à une dimension artistique. En partenariat avec la Filature de Ronchamp, le festival conservera son Escape Game tout en offrant aux enfants la possibilité de présenter leurs droits sous plusieurs formes : vidéo, théâtre, ainsi que des œuvres artistiques telles que des sculptures, des constructions, des peintures ou des dessins.

lors des éditions précédentes, plusieurs catégories seront proposées, avec remise de prix pour les meilleures réalisations. Une exposition permettra aux enfants de s'enrichir sur les droits de l'enfant, et un fil rouge sera établi tout au long de la journée. Cette édition mettra également en avant la participation d'un groupe d'enfants au Festival International des Droits de l'Enfant (FIDEC) à Paris, qui se tiendra du 24 au 26 octobre 2024.

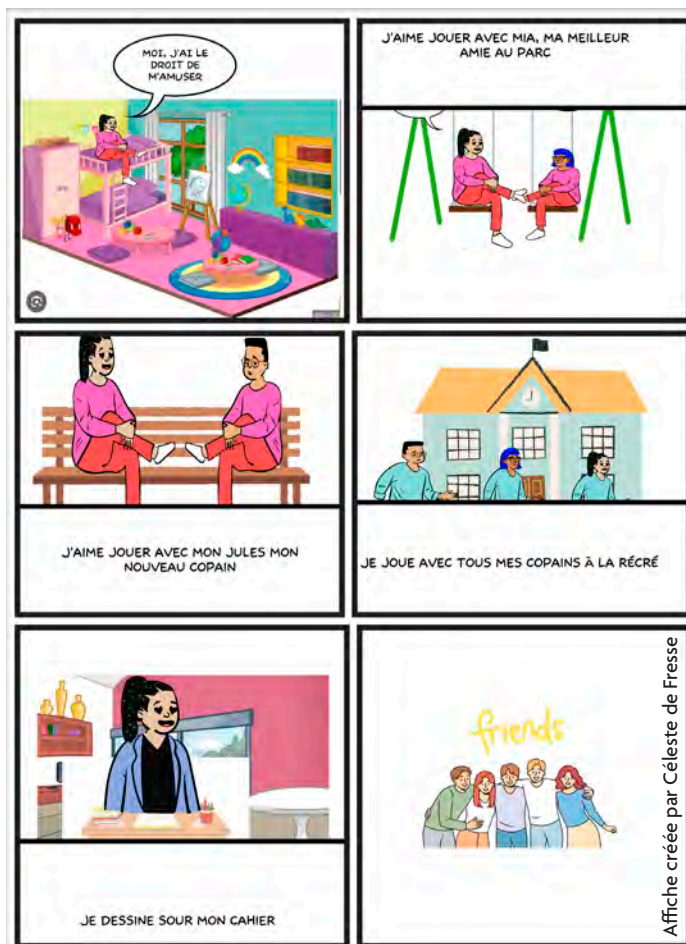



L'un des temps forts de cette édition sera la création d'une œuvre géante avec l'aide d'un artiste. Au cours d'une journée, les enfants travailleront ensemble pour réaliser une toile de peinture géante qui sera ensuite exposée. Cette activité participative permettra aux enfants d'être pleinement acteurs du festival tout au long de la journée.

Dès la rentrée de septembre 2024, les centres périscolaires de Faucogney, Fresse et St-Barthélémy ont commencé à réfléchir avec les enfants sur la manière dont ils souhaitent s'exprimer à l'occasion du festival.

Le centre de Faucogney présentera une affiche illustrant les droits de l'enfant, représentés par un ou plusieurs enfants.

Le périscolaire de Fresse présentera des planches de bande dessinée créée par trois enfants. Céleste a conçu une planche illustrant sa perception du droit au jeu, tandis qu'Eliot a réalisé une planche sur le droit à l'alimentation. Esteban, quant à lui, a travaillé sur le droit à l'éducation.

Quatre enfants de Saint-Barthélémy ont participé à la réalisation d'un court-métrage axé sur le droit à l'expression notamment en mettant en avant les jeux dangereux qui peuvent être pratiqués dans la cour de récréation.



La mise en valeur des réalisations a eu lieu le mercredi 20 novembre 2024, à la Filature de Ronchamp, de 10h à 17h. Cette édition fut riche en découvertes et en créativité, offrant aux enfants une plateforme pour s'exprimer et défendre leurs droits de manière ludique et artistique.



ÉCONOMIE

Les pâtes à sel de Christine



SUITE à sa cessation d'activité commerciale à Faucogney (presse, tabac, chaussures), Christine a pris plaisir à faire de la pâte à sel avec des enfants, pendant les vacances.

Pour commencer, elle a fabriqué des figurines. Une vraie passion et elle s'est prise au jeu.

« En 2003, j'ai exposé quelques figurines à la Maison de Pays à Faucogney. Martine, la Présidente du comité des fêtes, m'a proposé de participer au marché de pays. Malgré quelques hésitations, j'ai accepté ce challenge... Ainsi, j'ai créé ma micro entreprise et l'aventure a commencé ! J'ai développé mon activité par le biais d'expositions, marchés de Noël, marchés de Pays à Faucogney, dépôts dans quelques magasins. Je ne regrette pas mon investissement !

Pour moi, c'est un besoin de créer, transformer toujours plus et pendant des heures. Quand je fabrique, j'oublie les tracas du quotidien, je m'évade. Entre artisans et clients, je fais toujours de belles rencontres, c'est valorisant. »

Christine est une « marchande de bonheur » avec ses cœurs, petites décorations de Noël, figurines, porte-crayons, et bien d'autres... N'hésitez pas à venir la rencontrer, elle est très souriante, accueillante et passionnée !

Contact :
06 01 09 64 91





Rien ne lui fait peur : Alain est du bois dont on fait les héros !

Au Plaisir du Bois avec Alain Gaudey

À MELISEY, installé en face de la quincaillerie Garnier, le magasin « Au plaisir du bois » propose de nombreux objets en bois, utilitaires et décoratifs. À sa tête, Alain Gaudey qui s'est installé en décembre 2023.

« J'ai une expérience professionnelle assez diversifiée. Pâtissier de formation, j'ai exercé quelques années et j'ai évolué un temps comme pizzaiolo ambulancier. Puis je suis revenu en usine en qualité de chauffeur de bus intérimaire et après quelques années chez Lisi j'ai décidé de vivre la passion que j'ai depuis toujours : le travail du bois. Ayant trouvé un appartement très bien situé au cœur de Melisey, avec un local commercial j'ai pu créer mon entreprise. Mes créations sont très variées : des jardinières aux nids d'oiseaux en passant par des animaux, des porte-bouteilles, des lanternes et des horloges. Je fabrique ces objets surtout en fonction de ce que demandent les clients, tout en essayant d'avoir un choix très varié ».

Son objectif est aussi de créer une vitrine animée pour chaque période spécifique de l'année. Et ses meilleurs moments, ce sont ceux qu'il passe avec les visiteurs, les touristes, à qui il explique son travail, montre son matériel qui sera prochainement complété par une machine laser pour mieux personnaliser ses créations. Et il est preneur de toutes les idées qu'on peut lui apporter.

« Quand j'aurai atteint un rythme de croisière, je pourrai expliquer aux enfants, dans un cadre scolaire ou non, le travail avec les outils laser et mes projets. »



***Vous pouvez
retrouver Alain sur le groupe
«Info Melisey»***

**Alain GAUDEY
4, rue des Vosges Melisey**

**Ouverture magasin :
du mardi au samedi
de 14h à 18h30
dimanche matin
de 9h à 11h30**

Magasin Proxi Faucogney-et-La Mer

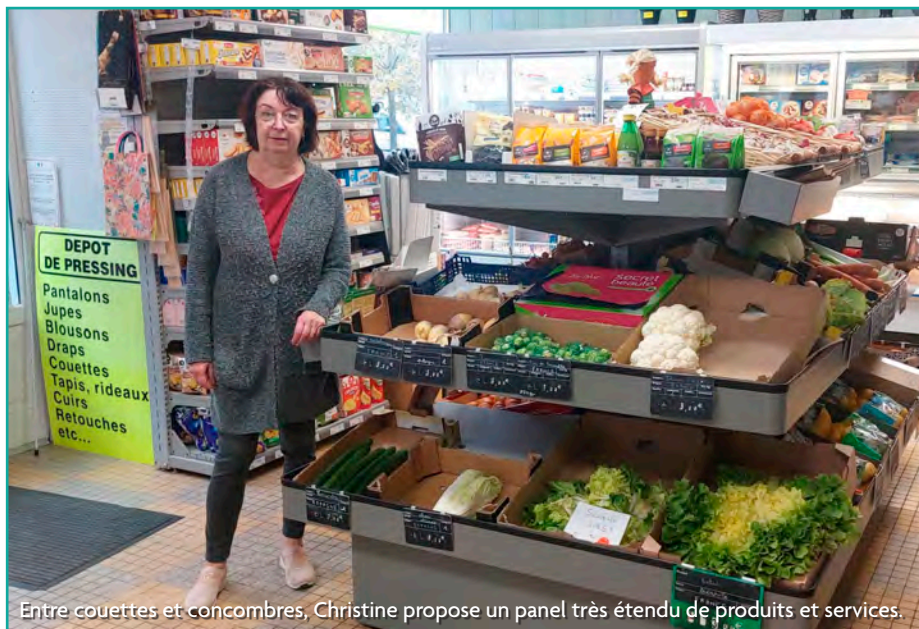

Entre couettes et concombres, Christine propose un panel très étendu de produits et services.

AU CŒUR du village de Faucogney, situé au **1 rue Jeannot Lamboley**, Christine Simonin tient un petit commerce de proximité.

Son parcours est atypique. Après une carrière chez Dreyer puis chez Pro Inject, elle opère un changement radical en se lançant dans le commerce. Aujourd'hui, elle gère la dernière supérette du village avec l'aide de sa salariée. Elle y propose une large gamme de produits allant de l'alimentaire, avec un accent sur

les produits locaux, à la presse, au gaz et même aux jeux à gratter. Toujours soucieuse d'apporter des services à sa clientèle, elle offre également un service de dépôt de pressing. Ce magasin est une véritable institution à Faucogney, ayant porté plusieurs enseignes au fil des années.

Les horaires d'ouverture sont très étendus : du mardi au samedi de 7h30 à 18h30 et le dimanche de 8h à 12h. En été, le magasin est ouvert de 7h à 19h du mardi au samedi,

et de 8h à 12h le dimanche, sans interruption.

Christine ne compte pas ses heures. Ce métier, bien que très exigeant, lui permet de rester en contact avec les gens, ce qu'elle apprécie énormément. Alors que l'heure de la retraite approche, elle espère qu'une personne prendra sa relève dans les années à venir, en souhaitant que celle-ci soit aussi dévouée qu'elle.



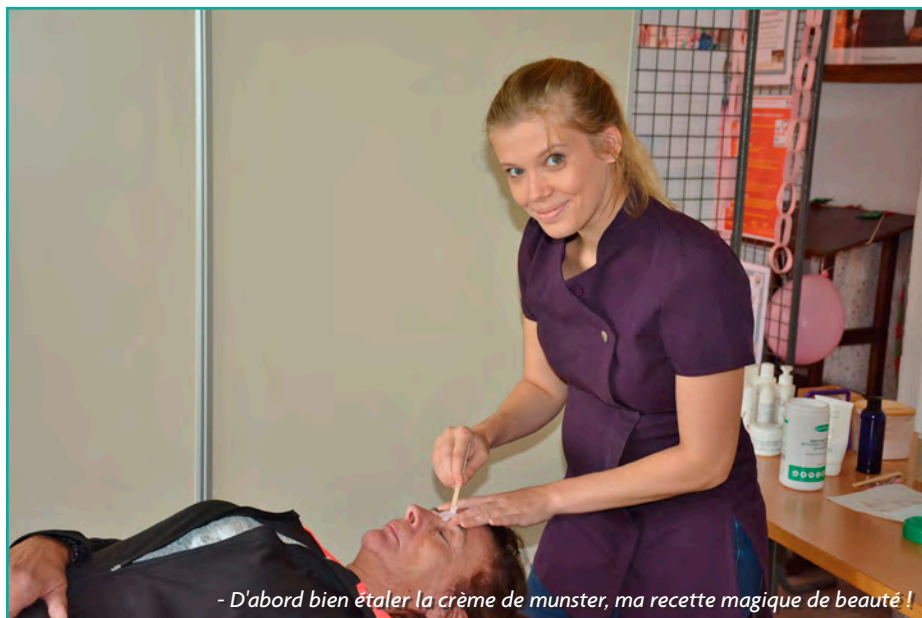

- D'abord bien étaler la crème de munster, ma recette magique de beauté !

IL Y A deux ans, Laurie Verbaere a ouvert son institut de beauté dans lequel elle apporte toute son expérience dans les soins esthétiques du visage, du corps, de l'épilation et ses réalisations en ongles sont superbes. Dans les Hauts de France d'où elle est originaire elle a passé un CAP à Dunkerque, puis la famille étant venue s'installer à Haut du Them, elle a continué en 2018, à Vesoul par un Brevet professionnel, toujours dans le milieu de l'esthétique.

« J'ai toujours été attiré par les soins esthétiques. Petite, je faisais déjà le maquillage de mes poupées. Tous les produits que j'utilise sont BIO. J'ai fait ma spécialité d'onglerie à Strasbourg et j'aime prendre soin des gens ».

Des gens unanimes pour dire que Laurie est « douce, gentille souriante, très compétente et sympathique. Elle fait un travail soigné et elle ne fait pas mal ».

**Laurie
Verbaere**
soigne en beauté

Contact
Laubeauté
5, route de Plombières
70320 La Vaivre
07 66 25 80 36

Et si Laurie a installé son institut « Laubeauté » à La Vaivre, près de Fougerolles, elle tient aussi une permanence à Haut du Them, une fois par mois, dans les locaux de la mairie où son papa Ludovic est premier adjoint. Une permanence que les clientes apprécient car « ça dépanne bien dans nos petits villages ».

On peut voir ses réalisations sur :

<https://www.planity.com/laubeaute-70320-la-vaivre> **Laubeauté**
et réserver sur ce site.

INITIATIVE Haute-Saône fait partie du Réseau Initiative France, 1^{er} réseau associatif de **financement et d'accompagnement des créateurs, repreneurs et développeurs d'entreprise**. Comptant 207 associations réparties en France, le réseau a soutenu financièrement près de 25 000 entrepreneurs en 2023.

Créée en 1998 en Haute-Saône, notre association octroie des prêts d'honneur à taux 0, délivrés en complément d'un prêt bancaire, et accompagne les porteurs de projet au démarrage. Nous finançons pratiquement tous les secteurs d'activité et tous les statuts. Ces prêts sont plafonnés à 18 000 € pour les créations et 30 000 € pour les Reprises ou développement d'activité. Ils sont cumulables avec d'autres aides, jusqu'à 5 ans de l'entreprise.

Le montage du dossier de demande de prêt est relativement simple. Nous vous accompagnons à toutes les étapes et

répondons à vos questions liées à la mise en place de votre activité.

Initiative Haute-Saône ne se limite pas à l'octroi de prêt d'honneur. Avec nos bénévoles, nous pouvons mettre en place un parrainage pour consolider l'activité au démarrage.

Enfin, si vous souhaitez étendre votre réseau pour augmenter votre visibilité, partager des thématiques liées à l'entrepreneuriat, la RSE, les liens Lycées/Entreprises par exemple, rejoignez notre club, un groupe d'entrepreneurs locaux, d'organismes et de partenaires de Haute-Saône.

Vous avez un projet d'entreprise et cherchez des solutions de financement. Votre entreprise a déjà démarré et à moins de 5 ans, vous êtes accompagné d'une banque ou c'est en cours, contactez-nous, nous vous renseignerons. **03 84 75 87 20**

**Réseau
Initiative**
HAUTE-SAÔNE

Plus d'infos sur
[https://www.
initiativehautesaone.fr/](https://www.initiativehautesaone.fr/)

Hélène LAURANT
Directrice

06 75 58 40 09
52 rue Saint-Martin
70000 Vesoul

TOURISME

Bilan de la saison touristique des 1000 Étangs

La Région des 1000 Étangs est un véritable joyau pour les amoureux de la nature. Ses paysages variés, entre étangs scintillants, prairies verdoyantes et forêts denses, offrent un cadre parfait pour se ressourcer. L'Office de tourisme met en avant l'itinérance douce, permettant aux visiteurs de découvrir la beauté des lieux à leur rythme à vélo ou à pied. Pour cela, les agents peuvent compter sur les 250 kilomètres de sentiers balisés, la Base VTT et ses 4 circuits ainsi que les trois boucles cyclables départementales.

LE VÉLO POUR TOUS

La pratique du vélo est devenue accessible sur notre territoire vallonné grâce à l'initiative de l'Office de tourisme des 1000 Étangs, qui propose des vélos à assistance électrique depuis 2018 ! Cela permet de profiter des magnifiques paysages sans se soucier de l'effort physique, rendant la découverte de la région encore plus agréable.



Le concert de trompettes a attiré un public connaisseur et averti !

DES SORTIES SUR MESURE

Les sorties accompagnées par les animateurs de l'Office de tourisme offrent également une belle opportunité de mieux connaître le territoire, son histoire et ses légendes. Avec un accueil personnalisé et

des thématiques variées comme « autour des étangs », « l'histoire de nos chapelles », « des sorties mycologiques », il y a de quoi satisfaire toutes les curiosités. Que ce soit à pied ou à vélo, ces expériences permettent de découvrir la richesse du patrimoine local tout en partageant des moments conviviaux.



Une saison au rythme des animations

VIVRE ou séjourner dans la Région des 1000 Étangs est synonyme d'avoir des animations culturelles ou sportives tous les weekends. Parmi les animations d'envergure, nous pouvons mentionner le Festival Mille Pas aux 1000 Étangs qui rassemble chaque année 16 000 personnes ! Pour le volet culturel, le Festival Musique & Mémoire accueille 5 200 amateurs de musique baroque tandis que le marché de producteurs de Faucogney est devenu un rendez-vous incontournable tous les jeudis de l'année, de même que le marché de pays, tous les samedis durant la saison estivale.



L'OFFICE DE TOURISME DES 1000 ÉTANGS, EN QUELQUES CHIFFRES :

- Deux bureaux d'accueil : Melisey et Faucogney
- 5 420 personnes accueillies sur les deux bureaux (le bureau de Faucogney n'ouvrant que pendant la période estivale)
- 2/3 tiers de la fréquentation réalisée sur la période mai-août



Les aventuriers de votre tribu ont décidé de vous faire traverser l'étang à la nage... et leur sentence est irrévocable !

- 18 500 euros de chiffre d'affaires dont 70 % provenant de la location de vélos à assistance électrique

PÉRIODE DU 1^{ER} MAI AU 30 SEPTEMBRE 2024

- Nombre de nuitées : 233 716
- 56 % des personnes françaises / 44% d'étrangers
- Top 5 des nuitées françaises : Doubs (9,2%), Haut-Rhin (6,5%), Meurthe-et-Moselle (6,5%), Bas-Rhin (5%), Moselle (5%)
- Top 3 des Régions : Grand Est (30%), Bourgogne-FC (17%), Ile de France (16%)
- Top 3 des nuitées étrangères : Allemagne (36%), Suisse (26%), Belgique (16%)

Ces données chiffrées, issues de Flux vision (un système de mesure de la fréquentation via le service orange et le bornage des téléphones portables), sont intéressantes et permettront d'ajuster la politique touristique de la Communauté de Communes des 1000 Étangs à savoir communiquer

sur les ailes de saisons pour avoir un flux touristique plus constant et éviter les pics de fréquentation trop importants.

LES PRODUCTEURS LOCAUX, UNE FORCE VIVE DU TERRITOIRE

Que seraient les paysages des 1000 Étangs sans la présence des producteurs et artisans locaux ? En lien avec la Maison de la Nature et la Communauté de Communes, les « Mardis du terroir » sont une excellente initiative pour mettre en avant ces métiers.

Ces événements permettent aux visiteurs de rencontrer les agriculteurs et les producteurs locaux, afin d'en apprendre davantage sur leurs métiers. En découvrant ces acteurs du territoire, les visiteurs peuvent apprécier encore plus la richesse et les savoir-faire des 1000 Étangs.



Coup de projecteur : *Beulotte Saint-Laurent*

BEULOTTE-SAINT-LAURENT est un village riche en histoire et en traditions, niché au cœur du Plateau des 1000 Étangs ! L'église, dédiée à Saint-Laurent, est un élément central de la commune, avec son clocher en flèche du XVIII^e siècle et son portail néo-classique orné de colonnes doriques. À l'intérieur, la statue de Saint-Laurent, portant la palme et le gril de son martyr, rappelle l'importance de ce saint pour la communauté.

Autrefois, Beulotte-Saint-Laurent comptait plus de 700 habitants et possédait deux écoles, ainsi qu'un presbytère. L'économie du village était principalement basée sur l'élevage et la production de fromages, tandis que l'hiver, les habitants

fabriquaient des sabots, des balais et des paniers. L'exploitation de la tourbe pour le chauffage témoignait d'une vie rurale adaptée aux rigueurs du climat.

Aujourd'hui, le village conserve un petit centre de vie dynamique autour de l'église et de la mairie, avec une boulangerie artisanale et le Bistrot de Pays « Chez Gaby ». La population, qui a diminué pour atteindre environ 69 habitants, voit sa population ponctuellement augmentée durant la période estivale avec la venue de randonneurs. En effet, Beulotte-Saint-Laurent est connu pour son circuit de randonnée « les étangs » qui permet de découvrir le patrimoine naturel et culturel remarquable de la commune.

L'ARCHITECTURE TYPIQUE DU PLATEAU

Dans les 1000 Étangs, l'architecture des fermes se distingue par son aspect traditionnel et fonctionnel, parfaitement adapté aux conditions climatiques de la région. Les bâtiments sont généralement construits selon un plan rectangulaire, regroupant l'habitation, la grange et l'étable sous un même toit. Cette configuration permet de limiter les déplacements entre les différentes parties de la ferme, tout en conservant la chaleur durant les longs hivers.

En façade, on peut observer des éléments caractéristiques tels que la porte et la fenêtre d'évier du logement, ainsi que l'arc en plein cintre de la grange. À l'étage, la charpente solide abrite le foin, qui joue un rôle d'isolation thermique, contribuant au confort de l'ensemble.

Les matériaux utilisés pour la construction, principalement le grès, sont choisis pour leur durabilité. Les toits sont souvent couverts de « laves », des pierres plates taillées et empilées en plusieurs couches, créant une excellente protection contre les intempéries.

Un autre élément essentiel de ces fermes est le « charri », un espace ouvert situé devant l'entrée de la grange. Cet espace sert à abriter temporairement les véhicules chargés de foin et offre un lieu de travail à l'extérieur, protégeant ainsi les agriculteurs des intempéries tout en facilitant l'accès aux différentes parties de la ferme.

Cette architecture, à la fois pratique et esthétique, témoigne d'un savoir-faire ancestral et d'une harmonie avec le paysage montagnard environnant, renforçant l'identité culturelle du Plateau des 1000 Étangs.

LE SAVIEZ-VOUS ?

Le nom de la commune vient du terme « bulotte », qui signifie en patois comtois «le lieu où se trouvent les bouleaux». Ses habitants sont les Beulottais !



À Beulotte, l'église est bien au milieu du village.



La Goutte du frêne,... et quelques bouleaux.



Les contreforts sous-vosgiens

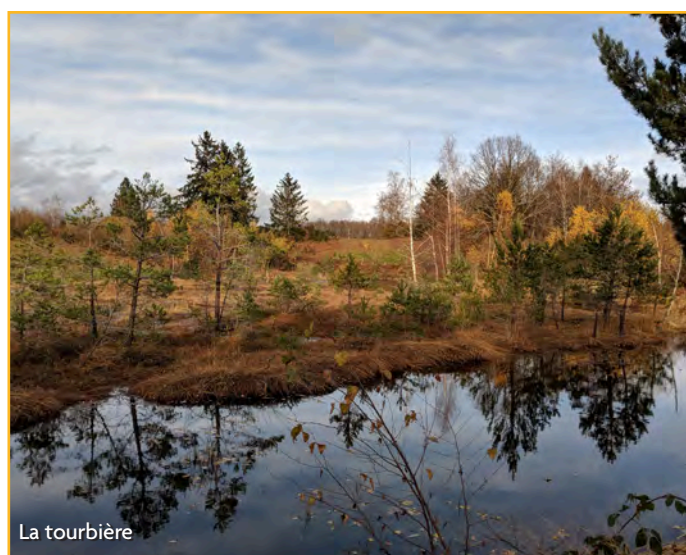

LE CIRCUIT DES ÉTANGS

8 ou 11km, 260 m de dénivelé

Beulotte-Saint-Laurent est également réputé pour son circuit de randonnée appelé « **les étangs** » ou plus communément « **les poissons** » en référence au balisage utilisé. La boucle pédestre de 11 km (avec une variante de 8 km) évolue dans un paysage vallonné entre tourbières, étangs, sous-bois et prairies, points de vue sur les premiers contreforts vosgiens sans oublier les hameaux comme la Grande Rocholle, la Goutte du Frêne et le Plateau des Grilloux.

Le circuit de randonnée est une véritable immersion dans le patrimoine naturel et culturel du Plateau des 1000 Étangs ... un dépaysement garanti !

6 mois d'animations aux 1000 Étangs

CALENDRIER ÉTABLI EN FONCTION DES ÉLÉMENTS COMMUNIQUÉS PAR LES COMMUNES

JANVIER

- 17-janv Exposition photos à 14h, organisée par l'association «Les courtes pattes»
18-janv Concours de belote à 19h, organisé par le Foyer rural
26-janv Marche populaire d'hiver organisée par les randonneurs des 1000 Étangs

Miellin
Ternuay
Melisey



FÉVRIER

- 1^{er}-févr Concours de belote à 20h organisée par l'ASST
1^{er} > 28févr "Je plante un arbre" organisé par la médiathèque (aux heures d'ouverture)
8-févr Fête de Saint Blaise à 18h organisée par l'association "Chapelle Saint Blaise"
9-févr R'viro Saint Blaise organisée par l'association "La miellinoise" à 12 h
12-févr Carnaval organisé par le foyer rural à 14 h
12-févr Don du sang
15-févr Concert de jazz à l'église S' Antide organisé par le club de jazz La Loyère, les Rondey

Servance
Servance
Miellin
Miellin
Servance
Melisey
Fresse



MARS

- 1^{er}-mars Concours de belote à 20h organisé par le foyer rural
7-mars Représentation de théâtre Les fresse en l'air à 20h30
9-mars Représentation de théâtre Les fresse en l'air à 15h
15-mars Représentation de théâtre Les fresse en l'air à 20h30
16-mars Représentation de théâtre Les fresse en l'air à 15h
Concours de tarot à 14h organisé par le club de tarot
22-mars Opération "village propre" à 14h. Rendez-vous devant la mairie
Représentation de théâtre Les fresse en l'air à 20h30
29-mars Loto à 20h organisé par l'association "Les courtes pattes"

Haut du Them Château Lambert
Fresse
Fresse
Fresse
Fresse
Servance
Fresse
Fresse
Haut du Them Château Lambert



AVRIL

- 5-avr Nettoyage de printemps
8 et 9-avr Cirque
9-avr Don du sang
12-avr Marché des artisans et des producteurs locaux
Soirée dansante choucroute organisée par le foyer rural
21-avr Chasse aux œufs
26-avr Nettoyage village à 9h organisé par la commune
Loto organisé par l'amicale des pompiers à 20 h
27-avr TRAIL de l'école organisé par l'association "Abeille et les associations de Fresse"
Vide-greniers organisé par le comité des fêtes

Melisey
Melisey
Melisey
Melisey
Haut du Them Château Lambert
Melisey
Servance
Servance
Fresse
Malbouhans



MAI

- 1^{er}-mai Vide grenier organisé par l'association des Amis du Rosbeck
4-mai Exposition de vieilles voitures et marché de producteurs organisés par le comité des fêtes à 10 h
10-mai Repas dansant organisé par l'association "Les courtes pattes" à 20 h
11-mai Marché artisanal et de producteurs locaux organisé par L'être de mon moulin
Randonnée VTT à 8h organisée par le foyer rural
17 et 18-mai Marché du rûcher école, La Loyère, les Rondey
24-mai Repas à emporter à 17h organisé par l'association "Sevrans'cots de l'Ognon"
24 et 25-mai Cirque

Belonchamp
Servance
Servance
Amage
Servance
Fresse
Servance
Melisey



JUIN

- 1^{er}-juin Brocante organisée par le foyer rural à 8 h
- 4-juin Don du sang
- 7 et 8-juin Fresse 4X4 Country organisé par le club de 4X4 des 1000 Étangs
- 9-juin Messe et pique-nique à 11h à la chapelle Saint Blaise
- 14-juin Marché estival, ZA Les Vernes
Marché artisanal par le foyer Entente et Loisirs de Montessaux, de 16h à 22h
- 14 et 15-juin Fête du village
- 15-juin Vide greniers organisé par l'association du Plateau d'Esmoulières
- 21-juin Fête de la musique organisée par L'être de mon moulin
- 21-juin Feu de la Saint Jean à 19h organisé par le comité des fêtes
- 22-juin Marche populaire d'été organisée par "les randonneurs des 1000 Étangs"
- 28-juin Feux de Saint Jean organisé par le comité des fêtes
- 28 et 29-juin Fête patronale
- 29-juin Vide-greniers organisé par les pompiers



Servance
Melisey
Fresse
Miellin
Melisey
Montessaux
Fresse
Esmoulières
Amage
Servance
Melisey
Corravillers
Melisey
Fresse



POUR PLUS DE RENSEIGNEMENTS, VOUS POUVEZ CONTACTER DIRECTEMENT LES ORGANISATEURS

Les marchés

MELISEY

Les mercredis matins
Place du Champ de Foire

FAUCOGNEY-ET-LA MER

Les jeudis de 16h à 20 h
Marché de producteurs
à la France services



MILLE PAS AUX 1000 ÉTANGS

22^e FESTIVAL DE RANDONNÉE
du 6 avril au 6 juillet 2025

- Dimanche 6 avril : FAUCOGNEY-et-LA MER
- Dimanche 13 avril : LA LONGINE
- Lundi 21 avril : SERVANCE
- Dimanche 27 avril : AMAGE
- Jeudi 8 mai : CORRAVILLERS
- Dimanche 11 mai : LA ROSIERE
- Dimanche 18 mai : LA MONTAGNE
- Jeudi 29 mai : RADDON ET CHAPENDU
- Dimanche 1^{er} juin : BELMONT
- Dimanche 8 juin : ESMOULIERES / TERNUAY
- Samedi 14 juin : SAINT BRESSON
(marche semi-nocturne)
- Dimanche 15 juin : ECROMAGNY
- Dimanche 22 juin : MELISEY
- Dimanche 29 juin : LA BRUYERE
- Dimanche 6 juillet : MIELLIN
(marche de moyenne montagne)

Photo © Laura Pelletier - La Montagne, La Montagne

VIE ASSOCIATIVE

Pétanque Club de la Haute Vallée de l'Ognon



DANS le monde de la pétanque haut-saônoise, nous sommes connus sous le nom de « Morgelots », car notre terrain et notre siège se trouvent à Melisey.

Cependant, lors de la création du club en 1990 par une poignée de personnes, le premier président René MUSQUARD de 1990 à 1993 décida, avec l'accord des membres fondateurs, de le dénommer pétanque club de la Haute vallée de L'Ognon en abrégé (PCHVO). Il passe la présidence à Daniel LAMBERT de 1993 à 2001, qui passe ensuite la présidence à Bernard CARITEY, actuel Président.

Au fil du temps, le club a évolué grâce à l'aide des municipalités de

Melisey et Saint-Barthélemy, avec la mise en place d'un terrain éclairé au stade, inauguré sous la direction de Mme Daviot, alors Maire. En ce qui concerne le sport, le club a pris part avec ses équipes de jeunes à plusieurs championnats de France dans les catégories minime, cadet et junior. Le temps a passé et maintenant ce sont les vétérans qui se démarquent dans les différents championnats départementaux ainsi que dans les championnats par équipe de centre.

Nous avons actuellement 50 membres licenciés et titulaires d'une carte de membre, et nous sommes ouverts à toute nouvelle adhésion pour des activités sportives ou culturelles. Pendant l'été, d'avril à octobre, nous

avons des matchs le mercredi et le vendredi au stade. Les licenciés et les titulaires d'une carte de membre participent à des concours internes.

Nos multiples organisations animent la commune de Melisey, organisations sportives, animation du 14 juillet, concours vacanciers du 15 août, loto.

Le PCHVO vous donne rendez-vous en 2025.

Bernard CARITEY,
président



#balancetoncochonnet : le maître mot d'une équipe féminine solidaire !



Des joueurs se tiennent à carreau sans sortir du cercle !

Contact :
Bernard Caritey
Président
06 84 20 87 27
bernard.petanque70@gmail.com



À FAUCOGNEY, afin que les personnes âgées (ou moins âgées) puissent se retrouver et passer un peu de temps autour des diverses activités (jeux de cartes, jeux de société...), l'association Faucogney La Jolie a été créée en octobre 2014.

Une vingtaine d'adhérents se retrouve chaque lundi après-midi dans la salle de la paroisse de la vallée du Breuchin à Faucogney.

A travers les jeux de cartes (belote, tarot...) et de société, les personnes prennent plaisir à partager des moments de convivialité et à

rompre la solitude pour certains. Pour permettre des petites sorties (restaurants, cinéma...) à nos séniors, l'association participe, en partenariat avec une autre association, aux marchés de pays.

Une association en territoire rural qui propose à des personnes qui le souhaitent : promenades, jeux de société, travaux manuels, sorties culturelles, lecture, ... Le partage avant tout...

Contact de la Présidente :
Chantal DAVAL : 06 49 46 70 18

Association
« Faucogney
La Jolie »

AGRICULTURE

GAEC du Breuillet Corravillers



France-Ecosse : le match gagnant de Franck et Benjamin.

LE GAEC du Breuillet, situé à Corravillers, poursuit une longue tradition familiale depuis les années 1930. Aujourd'hui, l'exploitation est gérée par Franck et Benjamin, qui perpétuent cet héritage avec passion, assistés par un salarié. De taille humaine, cette ferme traditionnelle est nichée au cœur du plateau des Mille Étangs, dans une zone protégée Natura 2000.

Profondément attachés à ce territoire exceptionnel, leur approche en élevage extensif repose sur un équilibre harmonieux entre les contraintes naturelles et leur autonomie fourragère. Leurs pratiques responsables et leurs engagements contribuent activement à la préservation des divers milieux naturels, faisant de cette région un véritable réservoir de biodiversité. Également engagés depuis plus de 20 ans dans l'agriculture biologique, leur démarche respectueuse de l'environnement s'inscrit dans une vision durable de l'agriculture, en phase avec la nature.

Le GAEC du Breuillet est également fier d'être bénéficiaire de la marque « Valeurs Parc Naturel Régional », reconnaissant leur respect de l'environnement et leur engagement à protéger ce patrimoine unique.

Le troupeau de vaches allaitantes de race Limousine est particulièrement bien adapté au terroir local. Ces animaux évoluent sur des sols granitiques anciens et pauvres en minéraux, recouverts de prairies naturelles et de forêts riches en fougères et genêts.

Grâce à leur grande résistance naturelle, leur adaptation aux climats rudes et leur aptitude à la marche, les vaches sont élevées en plein air durant la majeure partie de l'année.

Leur alimentation est composée exclusivement d'herbe, en été comme en hiver.

Un petit troupeau de vaches Highland est également présent sur l'exploitation, permettant d'entretenir les parcelles non mécanisables ou en friche, contribuant ainsi à la reconquête pastorale et à l'ouverture des paysages.

Leur viande est commercialisée de manière locale et directe. Les clients peuvent commander des caissettes de viande sur demande ou se rendre à la boucherie du GAEC Marchand à Esprels, où une partie de leur production est également disponible à la vente.



Pour plus de renseignements,
vous pouvez les contacter au
06 77 26 90 63

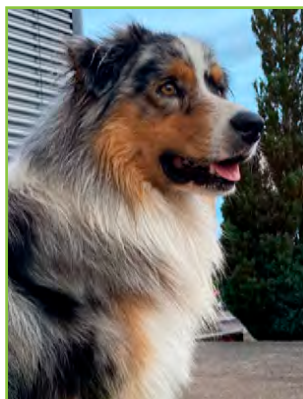

Les harnais aux coucous, la grande tendance florale du printemps prochain...



Christelle et trois de ses chiens, en plein cours de papouilles.

NOUS avons rencontré Christelle SARRAZIN, qui depuis 1998 élève des chiens à Fresse.

Le Rivage des Mille Étangs est un magnifique élevage canin situé dans la verdure au hameau de La Combe, où les 2 races qui représentent son élevage sont le Berger Australien et le Golden Retriever, qui vivent sur 1,5 ha et disposent d'un parc de détente et d'éducation de 400 m², spécialement paysagé pour eux par le fils de Christelle.

Le calme règne dans l'élevage où travaillent Christelle, un employé en CDI et des apprentis ou stagiaires selon le parcours choisi pour obtenir leur Bac Pro Conduite et Gestion Elevage Canin et Félin. Vous pouvez acheter de l'alimentation, des accessoires, mais aussi trouver des conseils. Ici vivent 45 chiens adultes : des femelles de l'élevage, sélectionnées et éduquées par Christelle et des mâles achetés à d'autres éleveurs pour éviter toute

consanguinité. Les femelles ont 3 portées maximum et sont ensuite placées en retraite chez des personnes de confiance, car impossible pour Christelle de confier ses chiens à des inconnus.

D'ailleurs si vous voulez acheter un chiot, il faudra venir au Rivage des 1000 Etangs, ici pas de vente sur Internet ni dans une foire. Christelle insiste "pour acheter un chien, il faut se déplacer, voir l'élevage, les conditions de vie, exiger les tests génétiques des parents..."

Les heureux propriétaires, après avoir signé un certificat d'engagement et de connaissance pour l'acquisition d'un chien, repartent avec un chiot inscrit au LOF, vermifugé tous les 15 jours, vacciné (CHPPi-L), identifié par puce, contrôlé par le vétérinaire et très bien socialisé. Les parents et les chiots sont visibles sur le site <http://www.lerivagedesmilleetangs.com>, et on peut les suivre sur Facebook et Instagram.

Le Rivage des Mille Étangs

un élevage passion

Question projet, cette passionnée se lance dans l'élevage d'une nouvelle race de chien : l'épagneul papillon. Rendez-vous d'ici 2 ans pour les premières portées !



Contact
Elevage du Rivage
des Mille Etangs
SARRAZIN Christelle
La Combe 70270 Fresse
03 84 20 89 34

sarrazinchristelle@rivagedesmilleetangs.fr

URBANISME

Elaboration du Plan Local d'Urbanisme intercommunal (PLUi) de la CCME

La communauté de communes des 1000 Etangs a mandaté l'Agence de Développement et d'Urbanisme du Pays de Montbéliard (www.adu-montbeliard.fr), en qualité d'Assistance à Maitrise d'ouvrage (AMO).

Construisons notre territoire de demain !

En 2024, la Communauté de Communes des 1000 Etangs s'engage dans l'élaboration de son Plan Local d'Urbanisme intercommunal (PLUi). Le PLUi fixera les règles d'urbanisme pour les 26 communes du territoire.

Il permettra de définir un projet de développement du territoire cohérent, en collaboration avec les élus, et en concertation avec les habitants et les acteurs locaux (associations, entreprises, agriculteurs...).

Un Plan Local d'Urbanisme intercommunal (PLUi), c'est quoi ?

C'est un document de planification **STRATÉGIQUE** :

- Il définit un projet pour l'aménagement et le développement de la Communauté de Communes pour les 10 à 15 prochaines années ;
- Il demande à faire des choix dans de nombreux domaines de la vie quotidienne (habitat, services et commerces, développement économique, touristique, agriculture, mobilités, cadre de vie, patrimoine, biodiversité)

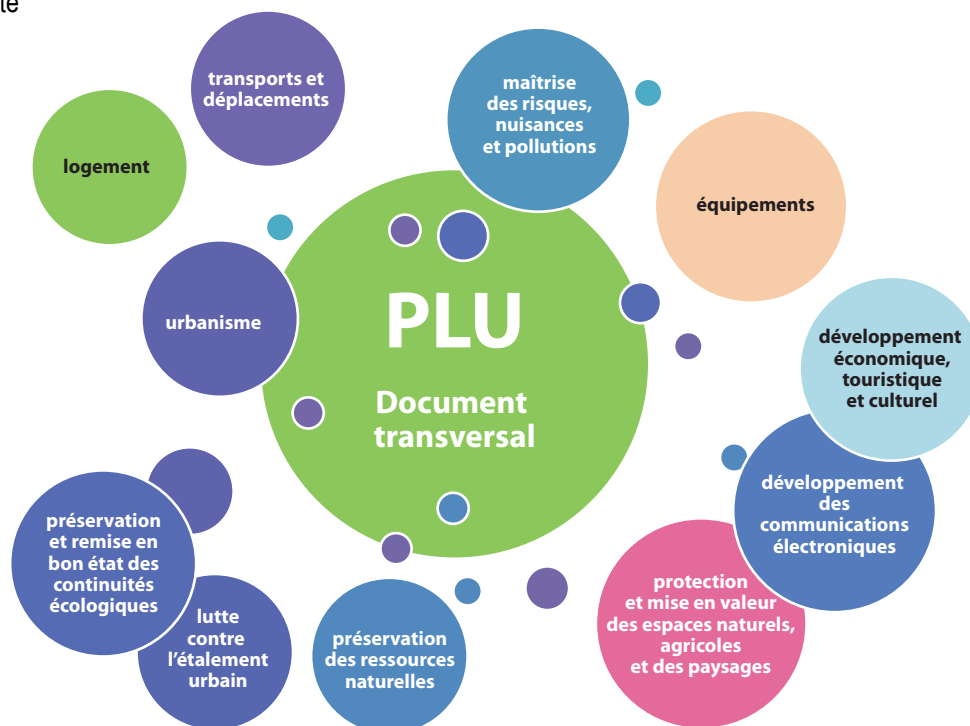

Et un document d'urbanisme **RÈGLEMENTAIRE** :

- Il fixe les règles d'utilisation et d'occupation des sols sur tout le territoire intercommunal ;
- C'est un document juridique, opposable à toute personne publique ou privée qui souhaite déposer un permis ou réaliser des travaux.

C'est un document qui comprend différentes pièces, élaborées de façon cohérente

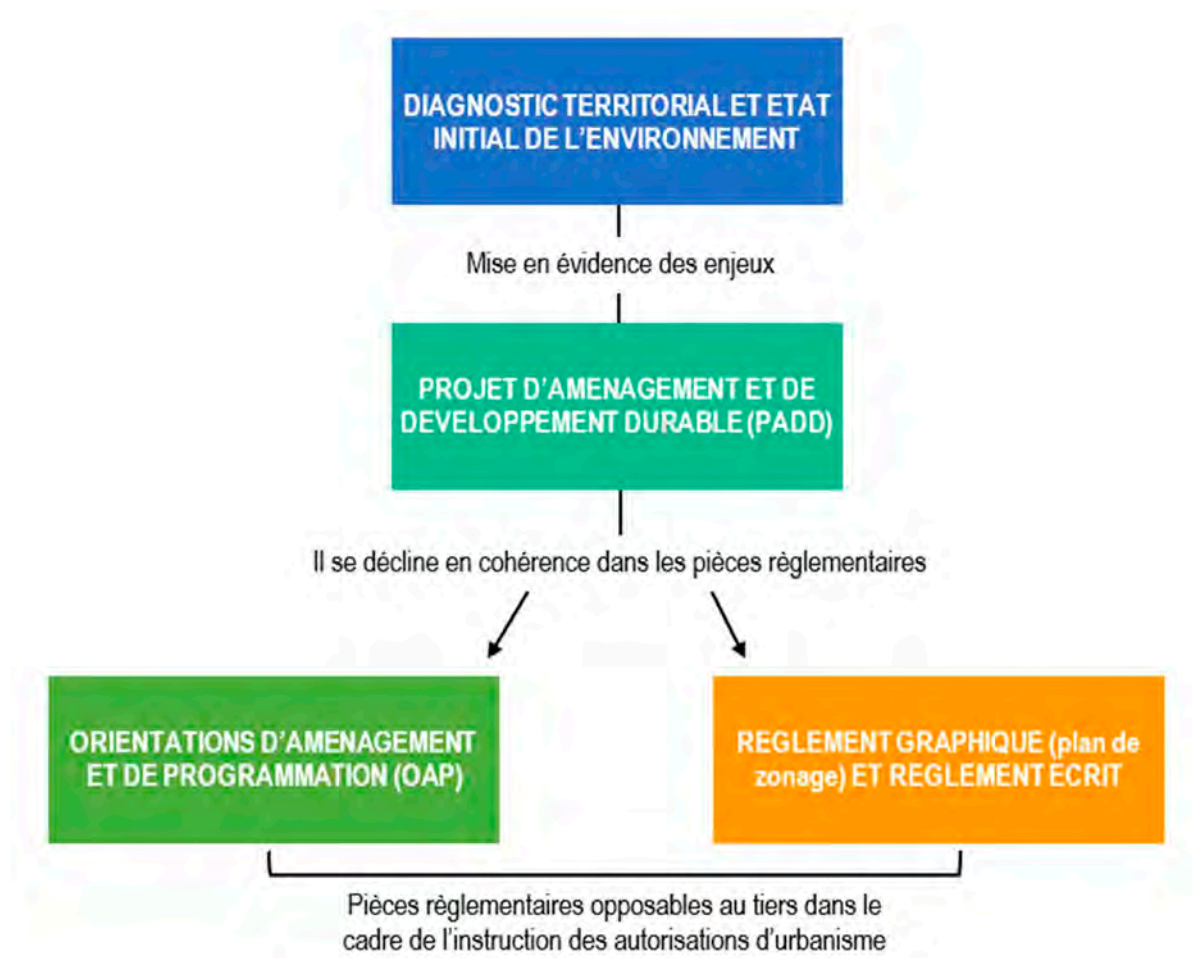

LE DIAGNOSTIC ➡	Quelle est la situation actuelle ? <ul style="list-style-type: none"> - Etat des lieux multi-thématique de la situation intercommunale - Vision partagée des enjeux et des perspectives d'avenir
LE PADD (Projet d'Aménagement et de Développement Durable) ➡	Quel territoire voulons-nous habiter demain ? <ul style="list-style-type: none"> - Répond aux besoins et enjeux exprimés par le diagnostic - Exprime le projet politique de l'intercommunalité
LES DOCUMENTS REGLEMENTAIRES (opposables) ➡	Comment atteindre notre but ? <ul style="list-style-type: none"> - <u>Le zonage</u> : découpe le territoire en différents types de zones (U urbaine, AU à urbaniser, A agricole et N naturelle) - <u>Le règlement écrit</u> : fixe les modes d'occupation et d'utilisation du sol autorisés dans chaque zone - <u>Les OAP (Orientations d'Aménagement et de Programmation)</u> : fixent les principes d'aménagement souhaités par la collectivité sur des secteurs stratégiques

Les grandes étapes de l'élaboration du PLUi

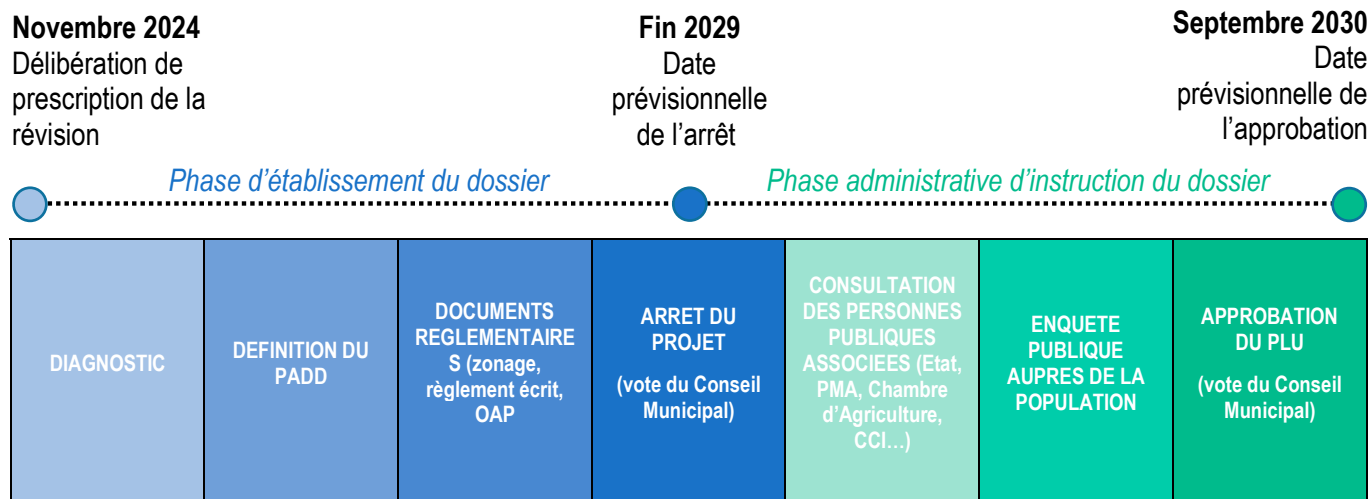

Une concertation avec la population aura lieu tout au long de la procédure

Le projet de PLUi se construira collectivement, en particulier avec les habitants du territoire.

Des moyens seront mis en place pour :

- Vous informer régulièrement (diffusion d'informations / publications...);
- Vous permettre de débattre et d'échanger sur le projet (réunions publiques...);
- Et pour vous exprimer (site Internet, adresse mail...).



Le prochain Bulletin précisera l'ensemble des moyens qui seront mis à votre disposition pour vous informer, échanger et vous exprimer tout au long de la procédure d'élaboration du PLUi de la Communauté de Communes des 1000 Etangs.

Contact :

Virginie APPARU

Communauté de Communes des 1000 Etangs
14 place du Marché

70270 MELISEY

Tél : 03 84 20 05 53

Courriel : developpement1000etangs@orange.fr

Site Internet : <https://www.cc-1000etangs.fr>

LA PAGE DES PAPILLES

Une cuisine traditionnelle et goûteuse au

Café-Restaurant de la Mairie



Il arrive que Sébastien revienne de la cave et trouve encore Guillaume sur l'Oreiller !...

Depuis le 1^{er} octobre 2022, Guillaume Righini et Sébastien Géhant sont à la tête du Café-restaurant de la Mairie à Melisey. Deux cuisiniers qui se sont connus lors de leur formation au lycée hôtelier de Gérardmer, il y a une dizaine d'années, puis chacun a vécu son activité professionnelle de son côté, Guillaume, à Lyon et Sébastien à Metz et à l'étranger, mais ils sont toujours restés en contact et au fil des ans le souhait de monter leur propre affaire s'est concrétisé.

« **NOUS SOUHAITIONS** nous installer dans les Vosges et après la visite de plusieurs établissements, par hasard nous avons eu connaissance que le Café de la Mairie à Melisey était libre. Pas trop éloigné de nos centres d'intérêt et sans gros travaux d'aménagement hormis la décoration des salles, nous en avons fait notre choix » explique Guillaume qui est aux fourneaux et Sébastien en salle.

Deux ans plus loin, « tout se passe bien et malgré l'absence de bar, ça dépasse nos prévisions du départ » note Sébastien.

« Nous restons sur une cuisine traditionnelle, avec un maximum de produits locaux avec la formule du jour et la carte qui change à chaque saison. Nous présentons aussi des suggestions, au gré des arrivages des producteurs, comme le gibier en ce moment. Nous remettons aussi au goût du jour, des plats un peu passés » explique Guillaume.

Les quenelles de carpes ou la truite fumée sont à apprécier. Les pâtés en croûte au fil des saisons sont là également et laissez-vous séduire par l'oreiller de la Belle Aurore, un monument de la gastronomie française, ainsi baptisé par Jean Brillat-Savarin en souvenir de sa mère Claudine-Aurore Récamier. Mais Guillaume vous en dira plus sur sa composition. Et vous serez tenté par l'entremet chocolat, le baba au kirsch ou encore le gros chou craquelin pour le dessert.

Idée Réveillon

La croûte aux pleurotes du Haut du Them, et œufs mollets de Saint-Germain

Ingrédients :

400 g de pleurotes de la coquille verte à Haut du Them

10 cl de vin jaune (ou vin blanc sec)

4 œufs frais de Sandra Ringuey à Saint-Germain

4 tranches de pain de mie du Fournil de Melisey

20 g de beurre

2 échalotes grises

30 cl de crème 30% de matière grasse

-Dorer le pain de mie au four à 180° pendant 10 minutes.

-Cuire les œufs dans l'eau départ à froid durant 6 minutes, (le jaune restera liquide) ; écaler l'œuf avec précaution.

-Poêler les pleurotes au beurre avec les échalotes préalablement ciselées, jusqu'à coloration. Déglacer au vin jaune, crémier et assaisonner.

-Dresser la crème de pleurotes au fond d'une assiette creuse, y déposer la tranche de pain de mie grillée, l'œuf mollet délicatement posé au-dessus.

-Casser l'œuf au moment de la dégustation pour apporter de la gourmandise à l'ensemble.

À déguster chaud, avec un verre de savagnin du Domaine des Miroudots à Noroy-le-Bourg.



La croûte aux pleurotes maison

30 à 35 convives sont accueillis dans 2 salles. Menu du jour 18 €.
Ouverture : du mercredi au dimanche inclus, midi et soir (12 h-19 h).
Contact : **03 84 62 83 75**

La Com Com organise un jeu concours dont les réponses se trouvent dans le bulletin 1000infos HIVER 2024.

LES LOTS :

1^{er} lot : SURPRISE !

2^e lot : Une sortie vélos gourmande d'une journée pour 2 personnes en VAE (Vélo à Assistance Electrique) accompagnée par un agent de l'Office de tourisme des 1000 Etangs avec la location des VAE

3^e lot : Un bon d'achat de 60 € offert par la ferme du Breuillet et un lot de pâtes à sel de 30 € offert par Mme Alchenberger

4^e lot : Une location de VAE pour 2 personnes à la journée et un coffret de produits locaux

5^e lot : Un lot offert par Monsieur Gaudy « au plaisir du Bois » et un coffret de produits locaux

6^e lot : Une location de VAE pour 2 personnes à la demi-journée et un coffret de produits locaux

7^e lot : Deux repas dans un restaurant de la Communauté de communes, offert par celle-ci

8^e lot : Cadeau surprise offert par la Communauté de communes des 1000 Etangs



JEU CONCOURS CC 1000 ÉTANGS HIVER 2024

Nom : _____ Prénom : _____

Adresse : _____ Commune : _____

Mail : _____ Tél. _____

Questions

1 : Quels sont les dossiers principaux de la Communauté de communes en 2025 ?

2 : Quel est le top 3 des nuitées étrangères ?

3 : En quoi le PLUI est un document réglementaire ?

4 : Combien de carpes ont été récupérées dans l'étang de la Grande Chaussée ?

5 : Quelles sont les deux races de l'élevage canin à Fresse ?

6 : En quoi consiste un accueil Re'paire et où est-il situé ?

Le coupon réponse est à retourner pour le 17 février 2025 au siège de la Communauté de Communes des 1000 étangs, 14 place du marché 70270 Melisey
Un tirage au sort des bonnes réponses aura lieu le 21 février 2025.